

# En Flèche

N°340 / MARS - AVRIL 2026 LE MAGAZINE DE VOTRE VILLE

  [www.ville-lafleche.fr](http://www.ville-lafleche.fr)



DOSSIER / CITOYENNETÉ > P.9

## Élections municipales, MÉMENTO



**NADINE GRELET-CERTEAIS, MAIRE**  
[n.grelet@cc-paysflechois.fr](mailto:n.grelet@cc-paysflechois.fr)

► Ce numéro d'En Flèche couvre exceptionnellement les mois de mars et d'avril, en raison des élections municipales qui se tiendront les 15 et 22 mars. Le dossier de votre magazine est consacré à leur organisation : modalités de vote, bureaux, fonctionnement... Autant d'informations pratiques pour permettre à chacun de participer sereinement à ce temps fort de la vie démocratique.

La démocratie locale repose sur un principe simple et précieux : la participation. Les agents municipaux et les bénévoles mobilisés à cette occasion contribuent au bon déroulement du scrutin. Leur engagement garantit à tous les électeurs des

conditions d'accueil et de vote claires et sécurisées.

Au-delà de ce rendez-vous électoral, la vie de la commune se poursuit. Les travaux de la route du Barreau progressent et participent à l'amélioration des déplacements et du cadre de vie. Le printemps verra également revenir le Salon du savoir-faire, rendez-vous attendu qui met à l'honneur les talents et les compétences qui font la richesse de notre économie locale.

Dans ces semaines importantes pour notre Ville, je souhaite que chacune et chacun puisse prendre part à la vie locale avec sérénité et engagement.

## DANS CE NUMÉRO / MARS - AVRIL 2026

**FOCUS / P.3**: NOUVEAUTÉ AU SALON DU SAVOIR-FAIRE - **ACTUALITÉS / P.4 À 6**: LES TRIPORTEURS REPRENENT LA ROUTE > **P.4** - LUTTER CONTRE LES FRELONS ASIATIQUES > **P.6** - **PORTRAIT / P.7**: RICHARD COUVREUR - **ÉCLAIRAGE / P.8**: LES SERRES ATTENDENT LE PRINTEMPS ! - **DOSSIER / P.9 À 12**: ÉLECTIONS MUNICIPALES, MÉMENTO - **LOISIRS / P.13 À P.17**: DIX ANS DÉJÀ ! > **P.13** - UN DIMANCHE À LA BIBLIOTHÈQUE > **P.15** - **INFOS PRATIQUES / P.16**



**DOSSIER / P.9 À 12**  
 ÉLECTIONS MUNICIPALES, MÉMENTO



**FOCUS / P.3**  
 NOUVEAUTÉ AU SALON DU SAVOIR-FAIRE



**ÉCLAIRAGE / P.8**  
 LES SERRES ATTENDENT LE PRINTEMPS !



**PORTRAIT / P.7**  
 RICHARD COUVREUR

ÉCONOMIE / JEUNESSE

# Nouveauté au Salon DU SAVOIR-FAIRE

Cette année, mise en beauté et bien-être seront au rendez-vous du Salon du savoir-faire avec le nouveau pôle esthétique-coiffure.

Des démonstrations et mises en pratique sont proposées.

► Une cinquantaine d'entreprises sont attendues au Salon du savoir-faire du Pays fléchois vendredi 27 et samedi 28 mars, à la Halle-au-Blé. Nouveauté cette année, les visiteurs découvriront les métiers de l'esthétique et de la coiffure. Ce nouveau pôle, regroupant plusieurs métiers comme prothésiste ongulaire ou coiffeur, s'ajoute aux autres : santé-sécurité, création-édition-impression, numérique, constructions et aménagements, l'Outil en main et Cyclopédie, métiers de bouche et animalerie, confection et maroquinerie, formation et Cogito. L'événement est organisé par le Pays fléchois, la Ville de La Flèche, le club des entreprises du Pays fléchois, la mission locale Sarthe et Loir et l'Outil en main.

## Préparer son avenir

En amont du salon, des rencontres ont lieu dans les collèges. C'est l'occasion pour les jeunes d'exprimer leurs souhaits auprès des organisateurs de l'événement. Quels métiers veulent-ils découvrir lors du salon ? Quels secteurs d'activité les intéressent ? Lors des dernières visites dans les établissements scolaires, les professions de l'esthétique et de la coiffure ont été citées de nombreuses fois par les collégiens. Pour répondre à cette demande, des coiffeuses et esthéticiennes seront présentes pour participer cette année à l'événement et partager leur savoir-faire. Des apprentis de l'école spécialisée Terrade proposeront aussi des initiations pratiques. Bon à savoir, pour chaque domaine présenté, des orga-

nismes de formation font le déplacement. Cela permet aux jeunes qui préparent leur avenir, aux personnes en situation de réinsertion et aux curieux d'avoir une vue d'ensemble des métiers du territoire, de la formation à la pratique professionnelle.

## Bien s'orienter

Le Salon du savoir-faire se tiendra vendredi 27 et samedi 28 mars à la Halle-au-Blé, de 10h à 18h. Des groupes scolaires sont attendus le vendredi, ainsi que des personnes en situation de réinsertion pour une visite guidée à 16h. Visiteurs en reconversion, à la recherche d'une vocation ou simplement curieux, l'événement est gratuit et accessible à tous.



INTERGÉNÉRATION / ANIMATION

# LES TRIPORTEURS reprennent la route

Les beaux jours reviennent et les triporteurs du pôle seniors vont reprendre du service.

Lancées en 2024, les balades en triporteurs séduisent de plus en plus. La première année, l'activité était réservée aux résidences autonomie mais depuis 2025, elle est aussi ouverte au pôle seniors et aux résidents des Ehpad. Ces sorties s'adressent notamment aux seniors en perte d'autonomie, qui ne font pas de vélo ou qui ne se sentent pas suffisamment en confiance pour faire de longues promenades.

Une vingtaine de bénévoles se relaient pour emmener les personnes sur les deux triporteurs achetés par la Ville, avec une subvention du ministère des Solidarités. Ils sont toujours accompagnés par un autre bénévole à vélo. « Les bénévoles ont tous été formés pour emmener deux personnes sur nos triporteurs électriques. Si, au début, ils venaient pour l'aspect vélo, très vite le goût du contact humain, les rencontres avec les plus anciens ont pris le dessus », explique Françoise Rachet, maire adjointe en charge de La Flèche pour tous les âges.

Plusieurs parcours sont proposés, comme le lac de La Monnerie, la zone du zoo, les différentes voies vertes de la ville mais aussi certains quartiers. « Il y a toujours la possibilité de s'adapter à la demande, des arrêts sont possibles si les passagers souhaitent admirer le site », complète Stéphanie Chailleux-Bois, responsable du pôle senior.

Les bénévoles ont assuré quarante-quatre jours de balade en triporteur l'année dernière.

## Rompre l'isolement

L'an dernier, environ 70 personnes ont pu profiter du dispositif entièrement gratuit qui rencontre un succès grandissant. « Il ne faut pas penser que cela s'adresse uniquement aux personnes en perte d'autonomie, c'est pour tous les seniors qui le souhaitent. Monter sur le triporteur est l'occasion d'aller plus loin. Sur demande, un accompagnant peut également venir », ajoute Stéphanie Chailleux-Bois. Cette activité permet avant tout de garder du lien social et de rompre l'isolement. « L'an dernier, certains en profitaient tous les quinze jours ! Nous sommes ravis que cette activité ait trouvé son public », souligne pour sa part l'élue.

▼ **TRIPORTEUR, DU PRINTEMPS À L'AUTOMNE, SUR RÉSERVATION AU PÔLE SENIORS AU 02 43 48 85 93.**

## Le chiffre

# 2 200

C'est le nombre de kilomètres parcourus en triporteur en 2025 sur les voies vertes et autour de La Monnerie.

CADRE DE VIE / MOBILITÉ

# Des travaux ROUTE DU BARREAU

Des aménagements vont être réalisés cet été pour réduire la vitesse route du Barreau. Des travaux d'assainissement viennent de débiter.

Les automobilistes vont devoir lever le pied. Sur la route du Barreau, entre Verron et Saint-Germain-du-Val, des aménagements vont être réalisés pour réduire la vitesse. Le panneau d'entrée de ville sera avancé pour être visible plus tôt et signaler la limitation à 50 km/h dès les premières maisons. D'autres aménagements de sécurité sont aussi au programme : une bordure au centre du premier rond-point pour éviter les « tout droits », un terre-plein central, des chicanes et un plateau surélevé avec passage protégé verront le jour. La vitesse sera réduite à 30 km/h sur certaines portions de voie. Un nouvel enrobé sera posé sur 850 mètres.

## Chantier d'été

« Ces travaux débiteront au mois de juin pour se dérouler sur la période de congés d'été et limiter la gêne », précise Claude Jaunay, adjoint au maire en charge de la Voirie et de l'assainissement et vice-président du Pays fléchois. « La largeur de la chaussée,

avec d'un côté un devers, de l'autre, un fossé, ne permet pas la création d'une voie cyclable comme nous l'avions envisagé un temps. Des pictogrammes au sol signaleront la présence de cyclistes pour inciter les conducteurs à la vigilance. » En préalable à ce chantier de voirie, la Ville a engagé des travaux d'assainissement pour rénover le réseau souterrain sur un tronçon de 320 mètres. Au cours de ces deux opérations, la circulation sera perturbée et des déviations seront mises en place.



Rénover le réseau d'assainissement, une étape indispensable avant les travaux de voirie.

## EN BREF



### Inscriptions dans les écoles publiques

Les pré-inscriptions scolaires dans les écoles publiques se font auprès du service Enfance-éducation. Elles concernent les enfants faisant leur première rentrée en maternelle et élémentaire entre septembre 2026 et juin 2027. Un certificat de pré-inscription doit être demandé à la direction des Services aux familles, par courriel à [education@ville-lafleche.fr](mailto:education@ville-lafleche.fr) ou sur rendez-vous au 02 43 48 53 71. Liste des pièces justificatives à fournir sur [www.ville-lafleche.fr](http://www.ville-lafleche.fr)

### Conseils municipaux

Le conseil d'installation aura lieu le vendredi 20 ou 27 mars. En avril, conseils les 10 et 27 à 19h, à l'hôtel de ville.

### Réparation et location de vélo

L'association Cyclopedie propose un atelier de petite mécanique vélo réservé aux femmes. Le second samedi de chaque mois, de 10h à 12h, 7 rue Printania. 7 euros l'adhésion. Des vélos sont aussi disponibles à la location, aux heures d'ouverture de l'atelier. Plus d'infos sur [cyclopedie72.fr](http://cyclopedie72.fr)

### Distribution des bacs de collecte

Dès le 23 mars, des livreurs de la société Sulo se rendront à domicile pour remettre gratuitement un bac jaune et un bac noir aux Fléchois des secteurs concernés.

### Le chiffre

# 621 000

C'est le montant en euros des deux chantiers de la route du Barreau. La réfection du réseau d'assainissement se monte à 260 000 euros TTC et les aménagements de voirie à 361 800 euros TTC.

## ENVIRONNEMENT/PRÉVENTION

# Lutter contre LES FRELONS ASIATIQUES

Soixante-dix pièges seront installés un peu partout en ville.

► La municipalité a décidé cette année d'investir massivement dans des pièges à frelons asiatiques pour lutter contre ce fléau. « Ils seront placés sur des sites stratégiques afin de quadriller au mieux les zones à risques (parcs, écoles, camping, aires de jeu, cimetières...) », souligne Nicolas Chauvin, maire adjoint en charge de la Transition écologique. « Jusqu'ici nous procédions à la destruction d'une vingtaine de nids par an. Nous souhaitons anticiper au maximum et de ne pas les laisser s'installer », précise Mickaël Fardeau, responsable des Espaces verts.

Les pièges achetés sont sélectifs et ne détruiront que les frelons asiatiques, seuls insectes attirés par l'appât et qui, de par leur taille, ne pourront pas ressortir. « Il est hors de question de porter atteinte aux autres insectes. Nous ne pourrions toutefois pas les éradiquer, mais les limiter en installant les pièges dès le mois de février », ajoute Nelly Joulin, chef de service Nature en ville.

C'est dès à présent qu'il faut poser les pièges pour lutter contre la prolifération des frelons asiatiques, insistent les agents des espaces verts.



## Neutraliser les reines

Bruno Martinne, président du Rucher école de La Flèche, a apporté son aide aux services municipaux en prodiguant des conseils sur l'utilisation et le placement des pièges. « Ces dispositifs sont actuellement les plus efficaces. Si les villes, mais aussi les particuliers, agissent dès maintenant, il est possible de détruire les reines avant qu'elles ne démarrent de nouveaux nids. C'est un nuisible présent depuis 25 ans en France et dont la population ne cesse de croître. Un nid de frelons va manger 18 kg d'insectes sur une saison, il faut agir et vite ! », conclut l'apiculteur.

## Le chiffre

# 1,70

C'est la hauteur d'eau en mètre atteinte par le Loir au pic de la crue le dimanche 22 février, comparée à son niveau habituel. La situation a été suivie en continu par les services municipaux et la cellule du Plan Communal de Sauvegarde.



## EN BREF



### Cérémonies commémoratives

**Judi 19 mars à 11h :**  
La Journée nationale du souvenir et du recueillement à la mémoire des victimes civiles et militaires de la guerre d'Algérie et des combats en Tunisie et au Maroc se tiendra au monument aux Morts, promenade Foch.

**Dimanche 26 avril à 11h :**  
Journée nationale du souvenir des victimes de la

déportation. Rendez-vous au monument aux Morts, promenade Foch.

**Vendredi 8 mai :**  
Victoire de 1945. Un dépôt de gerbes se tiendra tout d'abord dans les cimetières de Saint-Germain-du-Val à 9h15, de Verron à 9h45 et de Sainte Colombe à 10h15. La cérémonie se déroulera ensuite à 11h au monument aux Morts, promenade Foch.

### Le Kid en ligne

Sorties nationales, événements et animations sont prévus au cinéma Le Kid. Pour consulter les horaires et réserver facilement sa place avant la séance, rendez-vous sur [www.cinemalekid.fr](http://www.cinemalekid.fr)

1948  
Naissance dans  
la Somme

1989  
Arrivée à  
La Flèche

2013  
Fondation de  
L'outil en main

BÉNÉVOLAT / RICHARD COUVREUR

# Un homme de BON CONSEIL

**Ancien ingénieur devenu passeur de savoir-faire, Richard Couvreur préside L'Outil en main à La Flèche pour révéler les talents des jeunes.**

► Originaire du Nord, Richard Couvreur a bâti un parcours professionnel marqué par l'industrie et le management. Ingénieur de formation, il débute sa carrière dans des entreprises de construction de matériel pour les travaux publics, avant de rejoindre l'univers des équipementiers automobiles. Il choisit ensuite d'accompagner des PME au sein d'un cabinet parisien, intervenant sur l'organisation et le management par la qualité. Une expérience qui l'amène à travailler avec plusieurs industriels fléchois.

À la retraite, son engagement se poursuit au Rotary, où il s'investit dans l'action professionnelle et l'accompagnement des jeunes. C'est

dans ce cadre qu'il découvre le concept de L'Outil en main, présenté par le président de l'association d'Angers. « *J'ai été tout de suite séduit, parce que, dans les entreprises que j'avais dirigées, je rencontrais régulièrement des jeunes d'une vingtaine d'années, sans vocation, qui venaient avec leur CV pour travailler.* » Convaincu que « *tout le monde a un talent, encore faut-il le découvrir,* » il cofonde avec Jean-Claude Labbé, l'association locale en 2013, avec une première ouverture dès la rentrée de septembre.

**Révéler les talents par le geste**  
« *La vocation de L'Outil en main est de permettre aux jeunes de 10 à 15 ans de découvrir les métiers manuels.* » Huit

métiers et huit enfants au démarrage ; dix ans plus tard, une trentaine de métiers sont représentés pour vingt-cinq jeunes. « *Le principe repose sur la découverte, à raison de deux après-midis par métier, et non sur la formation. Les encadrants sont des bénévoles, majoritairement des retraités, désireux de transmettre un savoir-faire acquis au fil de quarante années de carrière.* »

Présent depuis l'origine au Salon du savoir-faire, Richard Couvreur voit dans ce modèle une chaîne vertueuse : découverte des métiers, orientation, insertion professionnelle, puis retour à la transmission. Une dynamique qui fonctionne, portée par des jeunes respectueux, curieux et par un engagement bénévole que l'association cherche aujourd'hui encore à renforcer.

▼  
**RETROUVEZ UN EXTRAIT DE  
L'INTERVIEW EN VIDÉO SUR LA  
CHAÎNE YOUTUBE DE LA FLÈCHE.**



Les agents des serres municipales travaillent de façon traditionnelle pour produire des végétaux résistants.

ENVIRONNEMENT / FLEURISSEMENT

# Les serres attendent LE PRINTEMPS !

Fleurs et plantes issues des serres municipales orneront les espaces publics en mai.

► Certains Fléchois ne le savent peut-être pas mais dans les serres municipales se cache un véritable trésor, placé sous la responsabilité d'Alexis Cogné, et de son équipe. Non seulement ils préparent, bouturent, entretiennent, font pousser toutes les fleurs et plantes présentes sur la ville en extérieur et en intérieur, mais ils s'occupent aussi d'un véritable petit musée. « Nous avons dans nos serres certaines plantes devenues des pièces de collection que nous ne pouvons même pas sortir d'ici. Ce sont nos petits bijoux dont nous aimons prendre soin. Quelques unes sont là depuis plus de quarante ans », expose Alexis Cogné.

Dans la serre chaude, le visiteur est immédiatement transporté en milieu tropical, bananiers, ananas, papaye, orchidées... Tout est là pour le plaisir des yeux et des sens. La majorité de ces plantes peuvent être

utilisées dans des salles de la mairie par exemple.

À la sortie de l'hiver, les équipes sont sur le pied de guerre pour s'occuper des semis et boutures destinés à la production des plantes estivales. « Nous partons de la base, c'est à dire du semis, jusqu'à la plantation. Pour l'automne, c'est à dire les plantes bisannuelles, nous achetons des micro boutures que nous faisons ensuite pousser ici », poursuit-il.

Les serres municipales, ce sont 4500 m<sup>2</sup> couverts, un hectare en extérieur, un verger et un bassin de récupération de 543 m<sup>3</sup> d'eau utile qui permet l'arrosage en période sèche, ainsi que deux puits. En plus de fournir des plantes pour les locaux municipaux, les agents réalisent également deux bouquets par semaine pour la mairie et participent à des événements pour

différents partenaires. « Nos services fleurissent nos rues et fournissent des plantes de décor au Prytanée militaire pour le concours équestre annuel, mais aussi pour les Affranchis, les comices, les tournois sportifs... Nous sommes très attentifs à l'image florale et végétale de la Ville et à la qualité de notre cadre de vie », conclut Nicolas Chauvin, maire adjoint en charge de la Transition écologique.

## Portes ouvertes des serres municipales

Pour découvrir les serres avant la mise en place du fleurissement estival, rendez-vous le samedi 25 avril de 13h30 à 16h. Des visites commentées sont proposées au public. 198 Chemin de Chantilly.

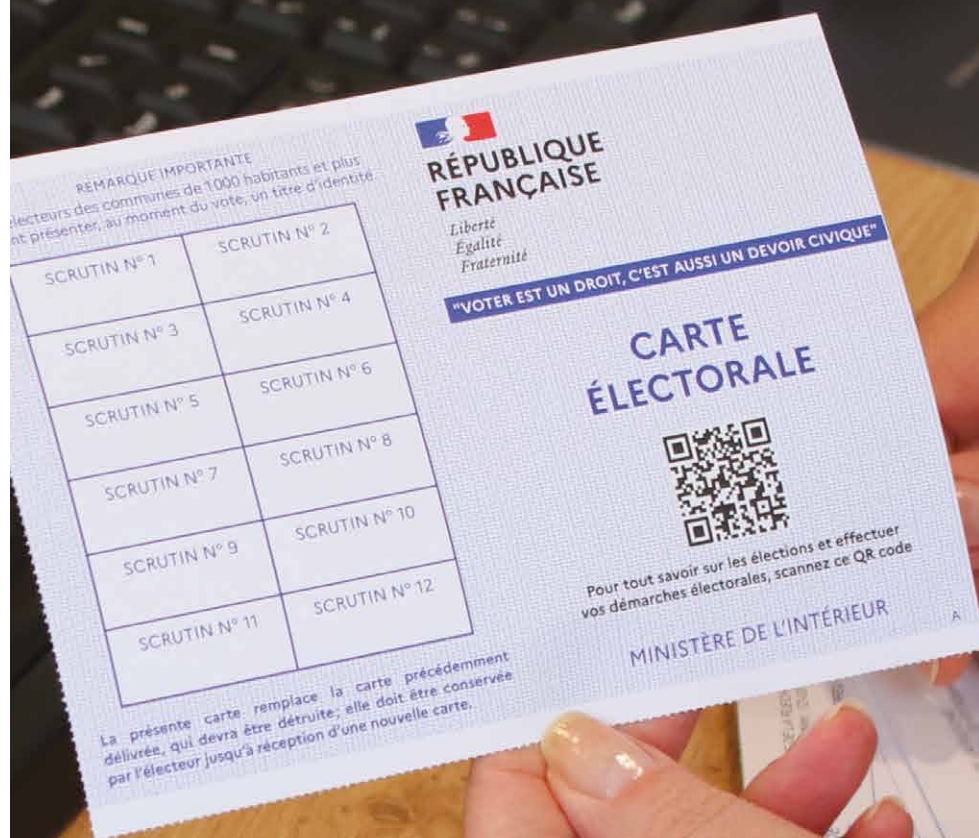

DOSSIER / CITOYENNETÉ

# Élections municipales, MÉMENTO

Les élections municipales se dérouleront les dimanches 15 et 22 mars. Comme lors de chaque scrutin, les services municipaux sont mobilisés pour organiser les opérations le jour J et en amont. De l'installation des panneaux d'affichage à l'annonce des résultats, les agents sont rodés.

► C'est une mécanique bien huilée. Dès 6h le dimanche 15 mars prochain, les services Techniques de la Ville seront sur le pont. Chargés de livrer les bureaux de vote en matériel, bulletins et enveloppes, ils partiront faire leur tournée....

... Sur chaque site, les secrétaires des bureaux de vote, tous agents municipaux ou communautaires et électeurs sur la commune, se tiendront prêts à installer l'ensemble, avant d'accueillir les premiers électeurs à 8h. À proximité immédiate des bureaux, des panneaux d'affichage spéciaux auront été posés avant le 2 mars par le service Logistique pour permettre aux candidats en lice d'afficher leur campagne. C'est bien en amont que leurs collègues du service Citoyenneté sont mobilisées pour préparer le bon déroulement des opérations de vote. Qu'il s'agisse d'inscrire de nouveaux électeurs ou de procéder à des radiations, d'établir la liste d'émargement à partir de la liste électorale et des procurations reçues, ou de mettre à disposition des électeurs les bulletins de vote et les enveloppes, les agents de la Citoyenneté sont à l'œuvre.

### Faire face aux imprévus

« Le samedi 14 mars, nous serons en mairie pour enregistrer les ultimes procurations transmises par la gendarmerie ou la police nationale et actualiser à la main les listes d'émargement pour le lendemain. » Auparavant, le service supervise le planning des dix-sept bureaux de vote. Ce qui s'avère parfois complexe. « Chaque bureau comporte simultanément un président, deux assesseurs et un secrétaire. Les élus, bénévoles et agents se relaient de 8h à 18h pour tenir ces fonctions. Ils sont donc une bonne dizaine par site, soit plus de deux cents emplois du temps à établir et coordonner dans les semaines précédentes. Le jour J, nous assurons une permanence physique et téléphonique au château des Carmes pour répondre à toutes leurs questions et résoudre, si besoin, les incidents de dernière minute. » Le coup de feu, comme en cuisine, a lieu le soir après la fermeture des bureaux de vote. Après le dépouillement, le service Citoyenneté contrôle

Les électeurs récemment inscrits recevront leurs cartes mises sous plis par le service Citoyenneté de la mairie.



l'ensemble des documents remis par les secrétaires des bureaux de vote. Il appartient alors à la secrétaire du bureau centralisateur de rédiger le procès-verbal global des opérations et de le transmettre à la sous-préfecture. Les services Techniques font à nouveau le tour des bureaux de vote pour récupérer le matériel électoral et commencer à remettre les lieux dans leur configuration habituelle pour le lendemain. Les jours suivants, tout devra être trié, rangé et préparé pour le second tour de scrutin. ◀

### Comment vérifier que vous êtes bien inscrit ?

Vous pouvez vérifier que vous êtes bien inscrit sur les listes électorales de la Ville et trouver votre bureau de vote en vous connectant sur [elections.interieur.gouv.fr](http://elections.interieur.gouv.fr). Ce site vous permet également de connaître votre numéro d'électeur, de télécharger votre attestation d'inscription sur les listes électorales et de savoir si vous avez des procurations en cours. Ce service est accessible avec FranceConnect ou un compte Service-Public.fr.



### Où trouver la propagande électorale ?

Cette année, c'est la Préfecture qui se charge d'expédier la propagande électorale par courrier au domicile des électeurs pour toutes les communes qui en comptent plus de dix mille, comme La Flèche. Les professions de foi sont aussi consultables depuis le 9 mars sur [programme-candidats.interieur.gouv.fr](http://programme-candidats.interieur.gouv.fr).

### Comment sont élus les conseillers municipaux et communautaires ?

Les conseillers municipaux sont élus au suffrage universel direct pour un mandat de six ans renouvelable. À La Flèche, comme dans toutes les communes de mille habitants et plus, les conseillers communautaires sont élus au suffrage universel direct via un système de fléchage dans le cadre de ces élections municipales. L'électeur désigne le même jour, sur le même bulletin de vote, les élus municipaux et ceux de la Communauté de communes.

## LE VOTE



- 1 À l'entrée du bureau de vote, le secrétaire vérifie l'identité de l'électeur et qu'il est bien inscrit dans ce bureau de vote.



- 2 Bulletins et enveloppes sont déposés sur la table de décharge à l'entrée du bureau de vote.



- 3 Le passage par l'isoloir est obligatoire.

- 4 L'assesseur vérifie la pièce d'identité de l'électeur, puis le ou la président(e) du bureau fait procéder au vote.



- 5 Le deuxième assesseur fait signer le cahier d'éarmagement et tamponne, le cas échéant, la carte d'électeur.



## LE DÉPOUILLEMENT



- 1 Les émargements sont comptés par les assesseurs.



- 2 Le ou la président(e) ouvre l'urne et compte le nombre d'enveloppes avec les membres du bureau.



- 3 Les scrutateurs complètent les feuilles de pointage.

- 4 Le ou la président(e) annonce publiquement les résultats et le ou la secrétaire rédige le procès-verbal.



## L'ÉLECTION DU MAIRE

- 1 Le premier conseil municipal est présidé par le doyen ou la doyenne des élus.

- 2 Les élus votent à bulletin secret pour désigner le ou la maire.





© ADOBESTOCK

# Le vote par PROCURATION

Tout électeur peut, à sa demande, exercer son droit de vote par procuration, sans qu'il soit tenu de justifier ni même d'attester sur l'honneur de son indisponibilité le jour du scrutin. Il désigne alors un proche pour le faire en son nom. Explications.

## ► Comment s'organiser pour le scrutin ?

Si vous ne pouvez pas vous déplacer en mairie, la procuration reste la solution pour faire entendre votre voix. Le principe est simple : vous (le mandant) choisissez une personne de confiance (le mandataire) qui votera à votre place. Depuis 2022, le mandataire peut être inscrit sur les listes électorales d'une autre commune que La Flèche, mais il devra obligatoirement se déplacer dans votre bureau de vote le jour du scrutin. Pour lui donner procuration, vous aurez besoin du numéro national électeur (NNE) ou du nom, prénom et date de naissance de votre mandataire. Celui-ci doit être inscrit sur la liste électorale de sa commune et ne peut disposer de plus de deux procurations, dont une seule établie en France. Attention, un majeur protégé ne peut pas être représenté par la personne chargée de la mesure de protection le concernant. Les procurations sont établies via le formulaire Cerfa 14952\*03 ou par la téléprocédure «Maprocuration».

## Comment faire une procuration 100% en ligne ?

**Si vous possédez une identité numérique certifiée** via l'application « France Identité » (liée à la nouvelle carte d'identité format carte bancaire et à la validation en mairie d'empreintes associées), vous pouvez effectuer la démarche entièrement depuis chez vous. Ce dispositif testé lors des dernières élections européennes a été étendu. Marche à suivre :

- Connectez-vous sur le site officiel **Maprocuration.gouv.fr**
- Saisissez les informations de votre mandataire.
- Validez votre identité grâce à l'application mobile sans avoir à vous déplacer.
- Votre mandataire n'a plus qu'à se déplacer dans votre bureau de vote le jour J.

## Comment faire une procuration classique ?

Pour ceux qui ne disposent pas de l'identité

numérique certifiée, le passage devant une autorité reste obligatoire pour vérifier votre identité. La procédure se déroule en trois étapes :

- Remplissez le formulaire en ligne sur [Maprocuration.gouv.fr](https://maprocuration.gouv.fr) (vous recevrez une référence de dossier)
- Rendez-vous dans n'importe quel commissariat de police, brigade de gendarmerie ou tribunal judiciaire muni de cette référence et d'une pièce d'identité. Votre procuration, une fois validée par les autorités, sera automatiquement transmise à la mairie de La Flèche.

Bon à savoir : vous pouvez également remplir le formulaire papier directement au commissariat de police, brigade de gendarmerie ou tribunal judiciaire mais attention, les délais de traitement sont plus longs.

## Comment savoir que j'ai procuration ?

Il revient au mandant d'informer son mandataire qu'il lui a donné procuration et de lui indiquer l'adresse de son bureau de vote. Pour voter le jour J, le mandataire devra juste présenter sa propre pièce d'identité une fois sur place (une pièce physique originale, pas sur téléphone et pas de photocopie).

## Le chiffre

# 10 304

**C'est le nombre d'électeurs fléchois au 23 février dernier. Attention : seuls les nouveaux inscrits et les personnes ayant signalé un changement de domicile recevront une nouvelle carte d'électeur avant le premier tour du scrutin. La carte éditée en 2022 reste valable sans être indispensable pour voter. Seule une pièce d'identité est obligatoire.**

# Dix ans DÉJÀ !

**La Rando gourmande de Verron fête ses dix ans cette année mais sa 8<sup>e</sup> édition à cause du Covid.**

► Ce rendez-vous annuel est devenu désormais une tradition pour tous ceux qui aiment allier randonnée et moment de partage. Le départ sera donné le samedi 11 avril vers 17h30. Les habitués connaissent le déroulé de la soirée. Deux parcours sont proposés, le petit d'environ 9 km et le grand de 14 km. Le départ se fait à l'école de Verron. Il y aura un premier arrêt apéro au bout de quelques kilomètres, puis un deuxième pour déguster le plat chaud et pour finir, retour à l'école Lazare de Baïf pour le dessert et le café. Organisé par le comité des fêtes de Verron, cet événement mobilise de nombreux bénévoles ravis d'aider. « *Nous sommes entre 80 et 90 bénévoles en tout ! Tous les ans, la directrice et des parents d'élèves de l'école du quartier viennent nous prêter main forte* », explique Philippe Chevet, trésorier de l'association.

## Six mois de préparation

« *Nous avons commencé à travailler sur les parcours des deux circuits depuis le mois d'octobre. Nous faisons le maximum pour que le circuit change tous les ans, mais avec un point de départ et d'arrivée identiques, cela devient souvent*

Plus de 1000 randonneurs sont attendus en avril sur les deux parcours proposés.



© DR

*un vrai casse-tête ! Sans oublier que nous devons trouver le point restauration capable d'accueillir cinq cents personnes !* », poursuit-il.

Si le petit parcours est finalisé depuis un mois déjà, pour le grand il y a encore des négociations avec les propriétaires des terrains sur lesquels les marcheurs passeront.

Les organisateurs y tiennent, le parcours doit rester secret jusqu'au bout, comme le menu. « *Les participants savent qu'il y a un plat chaud mais c'est tout !* », s'amuse l'organisateur. Mille couverts sont prévus. « *Nous sommes obligés de limiter le nombre de repas et tous les ans, certains participants s'y prennent trop tard !* », alerte Philippe Chevet.

▼ **RANDO GOURMANDE DE VERRON : SAMEDI 11 AVRIL. INSCRIPTION SUR HELLOASSO. 17€**

LOISIRS



Slobber, groupe de l'atelier de musiques actuelles formé de jeunes de 13 à 18 ans, répètent leur composition pour le concert du 14 mars avec The Orchid.

# Concert THE ORCHID

*The Orchid*, quatuor de Folk indé, se produira en concert le 14 mars prochain. Avant le spectacle, il animera en après-midi une master class au profit des élèves de trois ateliers de musiques actuelles de l'école municipale de musique. « *Nos musiciens ont réinterprété un titre de The Orchid et proposent aussi une composition créée pour l'occasion* » explique Jean-Michel Raineau, enseignant.

▼ **CONCERT THE ORCHID SALLE COPPÉLIA SAMEDI 14 MARS 18H. 1<sup>ÈRE</sup> PARTIE : LES ATELIERS DE MUSIQUES ACTUELLES DE L'ÉCOLE MUNICIPALE DE MUSIQUE. ENTRÉE LIBRE AU CHAPEAU.**

**JUSQU'AU VEN. 10 AVRIL**

**Pôle seniors** : ateliers bien-être. Le vendredi de **9h30 à 11h30**.

**JUSQU'AU MAR. 17 MARS**

**Festival du film africain.** Cinéma Le Kid.

**LUN. 9 MARS**

**Cinéma avec le pôle seniors** dans le cadre du festival du film africain de Monde solidaire : *Promis le ciel*, de Erige Sehiri. **14h30**, cinéma Le Kid.

**Ciné échange** avec le film *Utopie Zéro Chômeurs*. Proposé par Mouv'Emploi, ATD Quart Monde, Monde Solidaire.

**MAR. 10 MARS**

**Avant-première** du film *Compostelle* (film avec Alexandra Lamy) dans le cadre d'Espoir En Tête avec le Rotary. **20h**, réservations auprès du Rotary. Cinéma Le Kid.

**JEU. 12 MARS**

**Pôle seniors** : petit loto entre amis animé par un bénévole.

**VEN. 13 MARS**

**Izo Fitzroy, A good woman.** La star du soul et du gospel emprunte un nouveau chemin, musicalement vibrant et extatique, avec des paroles allant de l'introspection à l'élévation spirituelle. **20h30**, salle Coppélia. [www.lecarroi.org](http://www.lecarroi.org)

**SAM. 14 MARS**

**Matinée contes africains**, dans le cadre du festival du film africain. **À partir de 10h**, salon Jean-François Bouvier, cinéma Le Kid.

**Club poésie. 10h45**, bibliothèque Jacques-Termeau.

**Master class** de musiques actuelles par les musiciens de *The Orchid*. Accès libre, tout public. **14h**, salle Coppélia. **Concert** de *The Orchid* et des ateliers de musiques actuelles de l'école municipale de musique. Accès libre, tout public, chapeau au profit de l'association des Amis de l'école de musique. **17h30**, salle Coppélia.

**LUN. 16 MARS**

**Audition Premiers pas et orchestre.** Accès libre, tout public. **18h30**, école municipale de musique.

**JEU. 19 MARS**

**Cérémonie commémorative** de la journée nationale du souvenir et de recueillement à la mémoire des victimes civiles et militaires de la guerre d'Algérie et des combats en Tunisie et au Maroc. **11h**, monument aux Morts, promenade Foch.

**Pôle seniors** : *Seniors, parlons de vous*, théâtre forum. Représentation théâtrale interactive avec la troupe L'Envers de l'art. **14h**, théâtre de la Halle-au-Blé.

**Don du sang. De 15h à 19h**, salle Printania. Rendez-vous à privilégier sur [mon-rdv-dondesang.efs.sante.fr](http://mon-rdv-dondesang.efs.sante.fr)

**VEN. 20 MARS**

**Pôle seniors** : atelier chauffe-citron. **14h30**, salle Montréal.

**Guillaume Meurice & Éric Lagadec, Vers l'Infini (mais pas au-delà).** Conférence spectacle. Lire ci-dessous.

**VEN. 27 ET SAM. 28 MARS**

**La culture dans tous ses états !**



Et si littérature, musique et cinéma se mélangeaient pour deux soirées exceptionnelles ? C'est le festival « Du Bruit au Kid » !

**Vendredi 27 mars** à 20h15, rendez-vous à la librairie Le Bruit des Mots pour une lecture musicale de Camille Gélin (les Assoiffés d'Azur), accompagnée par Geoffroy Delori et Emma Pros. Un moment envoûtant et poétique. Et en plus c'est gratuit !

**Samedi 28 mars**, c'est au tour du cinéma Le Kid de se transformer. Dès 20h, projection de courts-métrages, sélectionnés par Acafilms, en présence des réalisateurs, suivi d'un concert exceptionnel de Grise Cornac à 22h. Tarif unique : 6,80 € pour la soirée. [www.cinemalekid.fr](http://www.cinemalekid.fr)

**SAM. 21 MARS**

**Compostelle.** Documentaire Connaissance du Monde. **17h**, cinéma Le Kid.

**DIM. 22 MARS**

**Kayak** : championnat régional et course classique. **À partir de 9h**, moulin Poil de Reux.

**DU 22 AU 24 MARS**

**Printemps du cinéma.** Tarif unique : 5€ la séance

**MER. 25 MARS**

**Audition** Les oiseaux et la nature avec l'école municipale

de musique. Accès libre, tout public. **18h30**, bibliothèque Jacques-Termeau.

**JEU. 26 MARS**

**Viva ! La Loquace Cie.** Théâtre d'objets. L'histoire d'une famille espagnole traversée par la guerre civile et la dictature franquiste. À partir de 12 ans. **20h30**, salle Coppélia. [www.lecarroi.org](http://www.lecarroi.org)



©LOUIS DIAS

**VEN. 27 ET SAM. 28 MARS**

**Salon du savoir-faire.** Théâtre de la Halle-au-Blé. Lire page 3.

**Du Bruit au Kid.** Lire ci-dessus.

**SAM. 28 MARS**

**Repair café. De 9h à 12h**, salle du Canada, place de la Nouvelle France.

**Club poésie. 10h45**, bibliothèque Jacques-Termeau.

**Repas et soirée dansante de l'Afda**, au profit des animaux du refuge. Réservations : 06 72 33 66 99 / 07 81 27 22 13. **19h30**, salle Printania.



©LOUIZART

**VEN. 20 MARS**

**Vers l'infini (mais pas au-delà)**

Salle Coppélia

« Deux choses sont infinies : l'Univers et la bêtise humaine. Mais, en ce qui concerne l'Univers, je n'en ai pas encore acquis la certitude absolue. » A. Einstein  
Éric Lagadec (astrophysicien) et Guillaume Meurice (spécialiste autoproclamé de la connerie, auteur de conneries lui-même) nous proposent un voyage à travers ces deux infinis. Un duo inédit qui nous livre un spectacle didactique et surprenant.

**20h30. [www.lecarroi.org](http://www.lecarroi.org)**

**Comédies musicales :** concert des professeurs de l'école municipale de musique. Accès libre, tout public, chapeau au profit de l'association des Amis de l'école de musique. **20h**, salle Coppélia.

**DIM. 29 MARS**

**Un Dimanche à la bibliothèque,** avec Mazarine Pingéot. Lire ci-contre.

**MER. 1<sup>er</sup> AVRIL**

**Sortie du film *Super Mario Galaxy le film.*** Animations autour du jeu vidéo entre le 1<sup>er</sup> et le 4 avril : surveillez le programme ! Cinéma Le Kid.

**VEN. 3 AVRIL**

**Pôle seniors :** atelier chauffecitron. **14h30**, salle Montréal.

**Ersatz,** collectif Aïe aïe aïe. Théâtre d'objets. Julien Mellano met en scène une vision possible de l'être humain à venir. Résultat saugrenu issu de l'alchimie avec la machine, cette figure hybride peut apparaître comme le vestige bancal d'un futur désenchanté. À partir de 12 ans. **20h30**, théâtre de la Halle-au-Blé. [www.lecarroi.org](http://www.lecarroi.org)

**Ciné rencontre** avec la réalisatrice Marie Liesse autour du film *La Ballade de Flavio*, à **20h15**.

**DIM. 5 AVRIL**

**Visite guidée** avec un guide-conférencier. À **14h30 et 16h**, moulin de La Bruère ; à **18h**, théâtre de la Halle-au-Blé. Infos et réservations : [www.visithemes.com/agenda](http://www.visithemes.com/agenda), 06 72 83 52 00.



©DR

**DIM 29 MARS**

**Un Dimanche à la bibliothèque**

Théâtre de la Halle-au-Blé

À l'occasion de la sortie de son dernier essai, dans lequel elle s'interroge sur les conséquences du numérique, des réseaux sociaux et de l'IA sur le langage, la vérité et la démocratie, Mazarine Pingéot est l'invitée de ce nouveau Dimanche à la bibliothèque. Rencontre animée par Arnaud Gonzague, rédacteur en chef adjoint du *Nouvel Obs*. En partenariat avec la librairie le Bruit des mots. **15h**, entrée libre sur réservation au 02 43 48 53 62.

**LUN. 6 AVRIL**

**Chasse aux œufs** par le comité des fêtes de Saint-Germain. **14h**, parc de l'école Léo-Delibes.

**Visite guidée** avec un guide-conférencier. À **15h**, moulin de La Bruère ; à **16h30**, théâtre de la Halle-au-Blé. Infos et réservations : [www.visithemes.com/agenda](http://www.visithemes.com/agenda), 06 72 83 52 00.

**MAR. 7 AVRIL**

**Film RAN** en VOST proposé par Ciné passion. **19h45**, cinéma Le Kid.

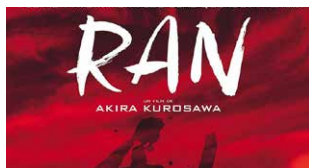

**MER. 8 AVRIL**

**Compétition** régionale d'athlétisme USGEL. À partir de **11h**, stade de Bouchevereau.

**JEU. 9 AVRIL**

**Pôle seniors :** jeux de société avec les résidences autonomie. **14h30**, résidence des Carmes.

**Ma distinction, récit d'un fils d'ouvrier devenu artiste.**

Théâtre. Lilian Derruau relie son vécu de « gosse de prolo » aux idées du sociologue Pierre Bourdieu. Il dépeint la France ouvrière des années 70 dans un texte où truculence et autodérision vont de pair. À partir de 14 ans. **20h30**, théâtre de la Halle-au-Blé. [www.lecarroi.org](http://www.lecarroi.org)

**SAM. 11 AVRIL**

**Championnat** régional de pétanque adaptée. À partir de **9h**, boulodrome de Bouchevereau.

**Club poésie.** **10h45**, bibliothèque Jacques-Termeau.

**Rando gourmande.** Lire page 13.

**DIM. 12 AVRIL**

**Concours Beursault** de la Compagnie d'Arc. À partir de **8h45**, rue Famille Bizot.

**Visite guidée** avec un guide-conférencier. À **15h**, moulin de La Bruère ; à **16h30**, théâtre de la Halle-au-Blé. Infos et réservations : [www.visithemes.com/agenda](http://www.visithemes.com/agenda), 06 72 83 52 00.

**LUN. 13 AVRIL**

**Cinéma** avec le pôle seniors : *Marsipulami* de Philippe Lacheau. **14h30**, cinéma Le Kid.

**DU LUNDI 13 AVRIL AU LUN. 8 JUIN**

**Pôle seniors :** ateliers de socio-esthétique.

**MER. 15 AVRIL**

**Pôle seniors :** échange avec les jeunes du club ados de l'espace Gambetta pour apprendre à fabriquer des produits cosmétiques naturels, en partenariat avec le CPIE.

**JEU. 16 AVRIL**

**Don du sang.** De **15h à 19h**, salle Printania. Rendez-vous à privilégier sur [mon-rdv-dondesang.efs.sante.fr](http://mon-rdv-dondesang.efs.sante.fr)

**VEN. 17 AVRIL**

**Pôle seniors :** atelier chauffecitron. **14h30**, salle Montréal.

**DIM. 19 AVRIL**

**Visite guidée** avec un guide-conférencier. À **15h**, moulin de La Bruère ; à **16h30**, théâtre de la Halle-au-Blé. Infos et réservations : [www.visithemes.com/agenda](http://www.visithemes.com/agenda), 06 72 83 52 00.

**MER. 22 AVRIL**

**Rendez-vous contes.** *Histoires de famille*, suivi d'un goûter. À partir de 4 ans. Gratuit, sur inscription au 02 43 48 53 62. **15h30**, bibliothèque Jacques-Termeau.

**SAM. 25 ET DIM. 26 AVRIL**

**Bourse aux livres** de l'Afda. De **10h à 18h**, salle du Bas-Rhin.



©DR

**MERCREDI 1<sup>er</sup> AVRIL**

**Atelier dessin**

Bibliothèque intercommunale Jacques-Termeau.

Une découverte de l'univers de l'illustratrice Natali Fortier est proposée aux enfants par la bibliothèque intercommunale Jacques-Termeau. Après la présentation de l'album jeunesse « 1, 2, 3 volez » par les bibliothécaires, un atelier dessin offrira un temps d'expression artistique aux jeunes talents. **15h30**, gratuit sur inscription. En famille.

**SAM. 25 AVRIL**

**Repair café.** De 9h à 12h, salle du Canada, place de la Nouvelle France.

**Club poésie.** 10h45, bibliothèque Jacques-Termeau.

**Intercomité beach handball.** À partir de 10h, La Monnerie.

**Le GR 37.** Documentaire Connaissance du Monde. Cinéma Le Kid.

**DIM. 26 AVRIL**

**Visite guidée** avec un guide-conférencier. À 15h, moulin de La Bruère ; à 16h30, théâtre de la Halle-au-Blé. Infos et réservations : [www.visithemes.com/agenda](http://www.visithemes.com/agenda), 06 72 83 52 00.

**Journée nationale** du Souvenir de la déportation. 11h, monument aux Morts, promenade Foch.

**LUN. 27 AVRIL**

**Pôle seniors :** ateliers autour du code de la route. Inscription obligatoire aux trois ateliers du 27 avril, 4 et 11 mai.

**MAR. 28 AVRIL**

**L'Exploitation à la cool,** Cie El Ajouad. Théâtre. N'importe quel soir de la semaine, aux alentours de 20h, la scène se répète : des dizaines de livreurs, à vélo ou à scooter, patientent entre deux fast-food, les yeux rivés sur leur téléphone. Un réquisitoire générationnel contre la dérive ubérisante de notre société. À partir de 13 ans. 20h30, salle Coppélia. [www.lecarroi.org](http://www.lecarroi.org)

**VEN. 1<sup>er</sup> MAI**

**Visite guidée** avec un guide-conférencier. À 15h, moulin de La Bruère ; à 16h30, théâtre de la Halle-au-Blé. Infos et réservations : [www.visithemes.com/agenda](http://www.visithemes.com/agenda), 06 72 83 52 00.

**DIM. 3 MAI**

**Visite guidée** avec un guide-conférencier. À 15h, moulin de La Bruère ; à 16h30, théâtre de la Halle-au-Blé. Infos et réservations : [www.visithemes.com/agenda](http://www.visithemes.com/agenda), 06 72 83 52 00.

**MAR. 5 MAI**

**Théâtre & cirque : la Pointe du compas**

Salle Coppélia



©ANNE REBINDER

Tessa porte des joggings oversize, alors que sa mère voudrait faire d'elle une poupée lisse, délicate, et gracieuse. Une tenue commode pour se cacher et sortir de « la zone du sexe, de la drague et de tout le bordel qui va avec ». Rejetant l'écrasant bagage qu'impose le fait de naître fille, l'adolescente envoie valser avec franc-parler et humour le diktat des apparences et de la séduction. Elle veut vivre son genre comme elle l'entend. Sa sexualité aussi, qui effraye tant sa mère. Et puis un jour, un secret de famille explose, qui amène à reconsidérer sa relation complexe avec sa mère. De quoi la jeune fille est-elle l'héritière ? Un spectacle de la Compagnie HKC.

20h30, à partir de 14 ans. [www.lecarroi.org](http://www.lecarroi.org)

**MAR. 5 MAI**

**Pôle seniors :** balade à la demi-journée à Baugé, découverte du château et de l'apothicairerie.

**La Pointe du compas,** lire ci-dessus.

**VEN. 8 MAI**

**Visite guidée** avec un guide-conférencier. À 15h, moulin de La Bruère ; à 16h30, théâtre de la Halle-au-Blé. Infos et réservations : [www.visithemes.com/agenda](http://www.visithemes.com/agenda), 06 72 83 52 00.

**Cérémonies commémoratives** du 8 mai 1945. 11h, monument aux Morts promenade Foch. Précédée d'un dépôt de gerbes aux cimetières de Saint-Germain-du Val à 9h15, de Verron à 9h45 et de Sainte-Colombe à 10h15.

**DIM. 10 MAI**

**Visite guidée** avec un guide-conférencier. À 15h, moulin de La Bruère ; à 16h30, théâtre de la Halle-au-Blé. Infos et réservations : [www.visithemes.com/agenda](http://www.visithemes.com/agenda), 06 72 83 52 00.

RETROUVEZ TOUTES  
LES DATES SUR  
[WWW.VILLE-LAFLECHE.FR](http://WWW.VILLE-LAFLECHE.FR)

**Bon à savoir**

La rubrique des tribunes est temporairement suspendue en raison des élections municipales des 15 et 22 mars.



**Hôtel de Ville**

Espace Pierre-Mendès France

Tél. 02 43 48 53 53

[contact@ville-lafleche.fr](mailto:contact@ville-lafleche.fr)

Du lundi au vendredi de 8 h 30 à 12 h et de 13 h 30 à 17 h 30 (9 h le jeudi), le samedi de 9 h à 12 h (état-civil uniquement)

**Numéros utiles**

**Service quotidienneté**  
02 43 48 53 80

*Problème de voirie, d'éclairage public, de signalisation*

**Police municipale**  
02 43 48 53 89

**Centre communal d'action sociale**  
02 43 48 53 59

**Service Citoyenneté**  
02 43 48 53 58

*État-civil, carte d'identité, passeport, élections, recensement, location de salles municipales*

**Objets trouvés/ animaux recueillis**  
02 43 48 53 89

**Pôle seniors**  
02 43 48 85 93

**Cinéma municipal Le Kid**  
02 43 94 24 30

**Bibliothèque municipale**  
02 43 48 53 62

**École municipale de musique**  
02 43 48 53 63

**Le Carroi**  
02 43 94 08 99

**Centre aquatique L'Ilébulle**  
02 43 94 00 25

**Point info jeunesse / espace Gambetta**  
02 43 45 68 55

▼ PARTAGEZ VOS PLUS BELLES PHOTOS DE LA FLÈCHE SUR INSTAGRAM  AVEC #LAFLECHE



▼ 8 FÉVRIER

**Adélaïde Ferrière**, percussionniste de renommée internationale, a animé une **masterclass** pour les élèves de l'école municipale de musique.



▲ 24 ET 25 JANVIER

357 joueurs ont foulé le sol du complexe sportif de La Monnerie pour le **tournoi national** organisé par **La Flèche badminton**.



◀ FÉVRIER

L'extension de l'école **Lazare-de-Baïf** s'achève pour accueillir les élèves de la petite section au CM2.

PARTAGEZ VOS PLUS BELLES PHOTOS DE LA FLÈCHE SUR INSTAGRAM AVEC #LAFLECHE



**27 JANVIER**

Soirée d'accueil des **créateurs-repreneurs d'entreprises** du second semestre 2025, au théâtre de la Halle-au-Blé.



**DU 2 AU 6 FÉVRIER**

Déménagement réussi pour les **associations solidaires** dans leurs nouveaux locaux situés quartier Henri-Dunant.



**11 FÉVRIER**

Pour fêter les 92 naissances fléchoises de 2024, les **jeunes élus du conseil municipal enfants** ont planté des arbres à La Monnerie.

Pour prendre rendez-vous avec un élu : 02 43 48 53 51



**NADINE GRELET-CERTENAÏS**

Maire  
Présidente de la Communauté  
de communes du Pays fléchois



**CARINE MÉNAGE**

Maire adjointe *chargée de la Culture (animation patrimoniale et culturelle, cinéma, école de musique, bibliothèque), de la communication et de la démocratie participative*  
Vice-présidente  
du Pays fléchois



**MICHEL LANGLOIS**

Maire adjoint *chargé de l'Action sociale (CCAS), de la tranquillité publique et des finances*  
Conseiller délégué  
communautaire



**PATRICIA MÉTERREAU**

Maire adjointe *chargée de l'Action économique locale (commerce et artisanat, droits de place, marchés et foires), des cimetières, de la citoyenneté et des ressources humaines*



**NICOLAS CHAUVIN**

Maire adjoint *chargé de la Transition écologique et de l'urbanisme durable (urbanisme, tourisme local durable, bâtiments communaux, espaces verts, camping, Agenda 21)*  
Vice-président  
du Pays fléchois



**MICHÈLE JUGUIN-LALOYER**

Maire adjointe *chargée de Bien grandir à La Flèche (jeunesse, éducation, écoles, conseil municipal enfant, restauration scolaire)*



**AMADOU KOUYATÉ**

Maire adjoint *chargé de la Ville sportive et du vivre ensemble (politique sportive, associations sportives, vie associative, relations internationales, comité de jumelage)*



**FRANÇOISE RACHET**

Maire adjointe *chargée de La Flèche pour tous les âges (intergénération, fêtes et cérémonies, comité des fêtes, pôle seniors)*



**CLAUDE JAUNAY**

Maire adjoint *chargé des Services au public, eau et assainissement, éclairage public, accessibilité, voirie*  
Vice-président  
du Pays fléchois



**JEAN-PIERRE GUICHON**

Conseiller municipal délégué *chargé de la Transition numérique et de la mobilité*  
Vice-président  
du Pays fléchois



**HERNANI TEIXEIRA**

Conseiller municipal délégué *chargé des questions relatives aux associations sportives*



**Naissances**

Mia Piron, Tao Ortiz, Sacha Héreau, Tilya Carmagnac, Nowen Boisseau

**Décès**

Simone Fortin, Olga Ferreira, Robert Lancelleur, Christiane Trouvé, Michel Legeay, Lucienne Boudier veuve Doisneau, Georges Muyschond, Colette Minchini veuve Touchard, Michel Rouillère, Monique Lelièvre veuve Rabeau, Dominique Ouvrard, Marc Prestat, Rachel Joubert veuve Cochon, Arlette Langevin, Marie Brier épouse Chénot, André Eveillard, Michel Champion, Thérèse Bazoge veuve Malard, Georges Leclerc, Jeannine Abrivard veuve Rideau, François Brody, Alain Caillonneau, Nicole Queiras veuve Zimmermann, Maryse Burguet veuve Gilles, Irène Guérin veuve Bouthémy, Patrick Le Guennec, Xavier Thery, Henri Auvé, Jeannine Jaguelin épouse Sebille, Séverine Caekebecke

27 & 28  
mars

2026

# SALON du SAVOIR -FAIRE

en pays fléchois

10h - 18h  
Halle-au-Blé  
La Flèche

[www.paysflechois.fr](http://www.paysflechois.fr)