auFiL

Le journal du Pays fléchois

#89
DÉCEMBRE 2022 - JANVIER 2023

Éclairage_

Une terre agricole en évolution

P4

P6

Initiatives_ Des économies d'énergie dans les communes

P7

Rencontre avec_ Valentine Richardeau, tout feu, tout flamme

Pays Fléchois

édito_

© Philippe Noisette

Nadine Grelet-Certenais
Présidente de la Communauté de communes du Pays fléchois
Maire de La Flèche

Pour soutenir nos agriculteurs mais aussi les commerces du territoire, je vous invite à acheter des produits locaux, notamment en cette période de fêtes.

Comme vous le découvrirez dans la rubrique Éclairage de ce magazine, le monde agricole est confronté à de nombreux enjeux. Pourtant, l'agriculture est indispensable au bon fonctionnement de notre société. Sans agriculture, pas de nourriture.

Consommer localement pour le territoire

Pour soutenir nos agriculteurs mais aussi les commerces du territoire, je vous invite à acheter des produits locaux, notamment en cette période de fêtes. Tout d'abord, pour l'environnement et pour votre santé, puisque les produits n'auront pas parcouru de nombreux kilomètres avant d'être consommés. Ensuite, pour soutenir l'économie et les emplois en pays fléchois car un euro dépensé localement est un investissement pour le territoire. Enfin, pour développer les relations humaines. Faire nos achats dans les fermes, les commerces du pays fléchois, favorise le vivre-ensemble et préserve la qualité de vie reconnue de notre territoire et à laquelle nous tenons tant.

Deux nouveaux labels économiques

Nous menons de nombreuses actions en faveur de l'économie locale, ce qui ne passe pas inaperçu. Notre territoire vient d'être récompensé de deux nouveaux labels économiques. Le premier remis à Anim'en Flech : le panonceau national d'or, dans la catégorie territoire de 15 000 à 50 000 habitants, pour les nombreuses animations de l'association de commerçants et artisans. Le second décerné à notre Communauté de communes : le prix Ma ville, mon artisan, de la Chambre des métiers et de l'artisanat.

Des animations de fin d'année

En pays fléchois, décembre et janvier sont riches en événements : marchés et animations de Noël, cérémonies de vœux mais aussi galettes de rois… Ces initiatives sont l'occasion de se retrouver pour des moments de convivialité dont nous avons été si longtemps privés par la crise sanitaire. Pour ma part, je vous invite à la cérémonie de vœux du Pays fléchois : mardi 3 janvier à 18h30, salle Coppélia.

Bonnes fêtes de fin d'année à vous et à vos proches. ■

en bref_

Calendriers de collecte des déchets

Les calendriers de collecte des déchets sont distribués au cours du mois de décembre dans toutes les boîtes aux lettres du territoire. Aucun démarchage en porte à porte n'est réalisé et ces calendriers sont gratuits. Ils présentent les jours et horaires de collecte, les modifications liées aux jours fériés ainsi que des emplacements de points d'apport volontaire.

+ d'infos sur www.paysflechois.fr.

© EDSUN

De nouveaux aménagements en construction

Les travaux de la nouvelle déchetterie située à La Flèche ont débuté fin octobre. Ils devraient durer moins d'un an. La construction des équipements extérieurs du centre aquatique L'îlébulle est également en cours avec l'aménagement d'un espace aqualudique, de pentagliss et d'un snack. Ouverture prévue en juin 2023.

+ d'infos sur www.paysflechois.fr.

IL L' A DIT

_ Nous œuvrons avec les acteurs du territoire pour lutter contre les violences intrafamiliales, notamment en sécurisant et accompagnant les victimes. _

Michel Langlois, conseiller communautaire délégué au Conseil intercommunal de sécurité et de prévention de la délinquance (CISPD).

L'ACTU EN CHIFFRE

4

Le 26 novembre, au complexe sportif de La Monnerie à La Flèche
Pour la nouvelle édition du Salon du jeu vidéo, quatre tournois étaient organisés avec les jeux Fortnite, Gran turismo 7, Rocket league et League of legends.

1 019

Depuis mars 2021, 1 019 observations d'espèces ont été collectées via l'application iNaturalist, dans le cadre de l'Atlas de la biodiversité.

492

Grâce au dispositif Hébergement temporaire chez l'habitant, 22 jeunes de 15 à 30 ans, en stage, formation ou CDD, ont pu être logés dans des familles du pays fléchois en 2022, pour un total de 492 nuitées.

LES MOTS

Ma ville, mon artisan

Le Pays fléchois obtient le prix *Ma ville, mon artisan*, remis par la Chambre des métiers et de l'artisanat, pour ses actions en faveur de l'économie de proximité et son soutien aux entreprises artisanales.

Plus d'actualitées sur **paysflechois.fr**

EN IMAGES

LE 15 SEPTEMBRE À VILLAINES-SOUS-MALICORNE

La maison de santé du Pays fléchois à Villaines-sous-Malicorne a été inaugurée. Un cabinet de soins infirmiers, un ostéopathe et deux médecins généralistes y sont installés. Ils devraient être rejoints par un troisième médecin généraliste.

LE 17 SEPTEMBRE • À BAZOUGES-CRÉ-SUR-LOIR

La voie verte qui relie La Flèche à Durtal, en passant par Bazouges-Cré-sur-Loir, est un itinéraire sécurisé de 11 km pour piétons et cyclistes. Elle a été inaugurée en présence de nombreux partenaires et associations.

LE 31 OCTOBRE AU CENTRE AQUATIQUE L'ÎLÉBULLE

446 personnes sont venues défier les monstres du centre aquatique L'îlébulle à l'occasion d'Halloween. Au programme : vestiaires hantés, structures gonflables et distribution de bonbons.

Une terre agricole en évolution

© Freepik

L'agriculture façonne les paysages et impacte le secteur économique du pays fléchois. Les enjeux, auxquels elle est confrontée, l'obligent à muter.
Présentation de ce domaine constamment en évolution.

UN SECTEUR IMPORTANT DE L'ÉCONOMIE LOCALE

Selon le Plan local d'urbanisme intercommunal, plus de la moitié du territoire du pays fléchois est considéré comme un espace agricole (53,7 %). 165 exploitations y sont recensées pour 235 exploitants et 379 salariés (équivalents temps pleins).

« *Si la population du pays fléchois ne représente que 5 % du département, 15 % des emplois agricoles sarthois se situent sur ce territoire*, souligne Stéphane Pennetier, responsable du secteur de la Vallée du Loir à la Chambre d'agriculture des Pays de la Loire. *Cela vient notamment du fait que 82 % des exploitations possèdent au moins un atelier d'élevage, activité créatrice d'emplois.* »

Côté production, les industries alentour ont favorisé le développement de l'élevage de volailles présent sur la moitié des exploitations locales. « *13 % du végétal spécialisé de la Sarthe est produit en pays fléchois*, poursuit le technicien. *Les producteurs de fruits et notamment de pommes, sont très présents au sud du département. À l'inverse, la viticulture est absente du pays fléchois.* »

S'ADAPTER AUX NOUVEAUX ENJEUX DE LA SOCIÉTÉ

Les maladies, comme la grippe aviaire, et les changements climatiques poussent le secteur agricole à se diversifier. En 2019, 23 exploitations du pays fléchois avaient une activité ou un projet de diversification : 8 en agrotourisme, 13 en vente directe, 5 en transformation à la ferme et 4 autres. Cela permet aux exploitants agricoles de se protéger en cas de crise dans leur secteur de production.

Les changements de consommation entrainent également une évolution de la production. Les consommateurs mangent de moins en moins de viande et cherchent des modes de production plus éthiques. « *On observe, de façon générale, une baisse des cheptels d'animaux*, indique le représentant de la Chambre d'agriculture des Pays de la Loire. *Les modes de production évoluent et la part de l'agriculture biologique augmente.* »

Le recrutement, de plus en plus difficile, est aussi un risque important pour le secteur. « *En pays fléchois, un tiers des chefs d'exploitation est âgé de plus de 55 ans*, précise Stéphane Pennetier. *Ce qui implique potentiellement des fermes à vendre dans quelques années.* » La fragilité du secteur mais aussi l'agrandissement des exploitations et l'évolution des équipements compliquent l'investissement pour la reprise d'une entreprise agricole. ■

Les Jeunes agriculteurs fêtent leurs 20 ans

Le syndicat des Jeunes agriculteurs du canton de La Flèche, actif sur le territoire, vient de fêter ses vingt ans. Présentation de ses actions pour valoriser et défendre l'agriculture.

Le syndicat des Jeunes agriculteurs (JA) œuvre toute l'année pour promouvoir l'agriculture et la consommation locale mais aussi pour défendre les causes agricoles.

Sur le canton de La Flèche, ils sont 19 membres âgés de 16 à 30 ans. « *On a chacun une tâche mais la plupart d'entre nous cherche une cohésion d'équipe car nous avons des métiers solitaires*, décrit Fabien Fouineau, secrétaire des JA de La Flèche. *Nous sommes une bande de copains contents de se retrouver.* »

Les JA interviennent notamment dans les classes de CE1-CE2 du territoire. « *Nous expliquons aux enfants comment fonctionne une ferme*, détaille le secrétaire. *Cela leur permet de mieux comprendre ce qu'ils consomment. Non, le lait n'est pas fabriqué dans le supermarché comme j'ai pu l'entendre. Nos interventions peuvent aussi, peut-être, créer des vocations.* »

Le syndicat est également présent sur les événements locaux : par exemple au Salon du savoir-faire du pays fléchois avec des jeux pédagogiques ou au comice agricole avec une mini-ferme, un escape game et même des baptêmes en tracteur. « *Cette année, nous avons aussi fêté les 20 ans du redémarrage de l'association* », poursuit Fabien Fouineau.

En plus de ses missions pédagogiques, le syndicat est un acteur important pour défendre les droits des agriculteurs. « *Notamment sur le prix du lait ou de la viande*, précise le secrétaire. *Nous échangeons avec les politiques et les grands groupes. Il nous arrive aussi de faire des actions pour interpeller les médias.* » ■

+ d'infos sur Jeunes Agriculteurs du canton de La Flèche

Stand des Jeunes agriculteurs du canton de La Flèche au Salon du savoir-faire 2022

QUELQUES CHIFFRES SUR L'AGRICULTURE EN PAYS FLÉCHOIS

165 exploitations

235 exploitants

379 salariés (ETP)

47,8 ans
âge moyen d'un chef d'exploitation

14 613 hectares
de surface agricole exploitée

88,5 hectares
par exploitation, en moyenne

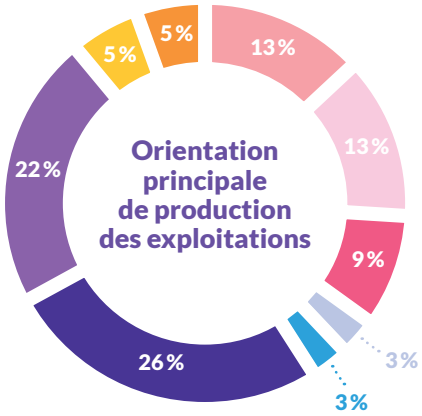

LE DOSSIER EN BREF

« La plupart des exploitations en pays fléchois possèdent au moins un atelier d'élevage, secteur créateur d'emplois. »

Les maladies et les changements climatiques poussent le secteur agricole à se diversifier.

« Le recrutement est, aujourd'hui, un des enjeux les plus importants du monde agricole »

Le syndicat des Jeunes agriculteurs œuvre toute l'année pour promouvoir l'agriculture et la consommation locale mais aussi pour défendre les causes agricoles.

© Philippe Noisette

Des économies d'énergie dans les communes

Installation de LED, baisse du chauffage, mise en place d'un réseau de chaleur… Les communes du pays fléchois cherchent des réponses à la flambée du coût de l'énergie. Tour d'horizon des mesures mises en place.

La plupart des collectivités locales du territoire avaient déjà commencé à prendre des mesures pour économiser l'énergie : changement de l'éclairage public avec des LED, isolation des bâtiments, diminution des horaires de l'éclairage public…

Aujourd'hui, la brutale hausse des coûts impose d'aller plus loin en ciblant l'éclairage dans l'espace public ou dans les équipements sportifs, voire en limitant les illuminations de Noël. La diminution des températures dans les bâtiments publics et le remplacement de systèmes de chauffage ont également permis de faire baisser les factures.

À plus long terme, les élus de plusieurs mairies et ceux de la Communauté de communes ont lancé des diagnostics de consommation de leurs bâtiments afin d'étudier des pistes d'amélioration. C'est notamment le cas de Bazouges-Cré-sur-Loir qui réfléchit à l'installation d'une chaufferie bois ou de Clermont-Créans qui envisage de changer de mode de chauffage pour ses bâtiments communaux. Après l'installation du parc photovoltaïque sur le site de la déchetterie de Thorée-les-Pins, le Pays fléchois souhaite poursuivre dans la voie de l'énergie solaire avec l'installation de panneaux photovoltaïques sur les toits du Pôle Petite enfance et de la Maison de santé à La Flèche. La Ville de La Flèche a également lancé un appel à projet pour l'installation d'ombrières photovoltaïques sur le parking de La Monnerie notamment. ■

Les employés de Vision Plast à Villaines-sous-Malicorne, autour d'Annouck Gaulin, directrice.

© DR

Vision Plast : 15 ans de développement

En septembre, Vision Plast a célébré ses 15 ans. Un anniversaire que les directeurs de l'entreprise en plein essor ont tenu à fêter avec leurs salariés.

En 2007, Annouck et Christophe Gaulin reviennent dans leur Sarthe natale pour créer une entreprise de plasturgie : Vision Plast. « *Nous avons été aidés par le Club des entreprises et la Communauté de communes du Pays fléchois* », se remémore le couple. En quinze ans, leur entreprise s'est développée, passant de 6 à 48 salariés sur le site du pays fléchois. « *Nous avons également ouvert deux sites en Espagne*, ajoutent-ils. *Si l'entreprise a pu autant grandir, c'est avant tout parce que nous avons su nous entourer de personnes de qualité. Certaines sont présentes depuis le début.* »

Les clients de Vision Plast se situent dans tous les secteurs industriels et notamment dans l'automobile. « *100 % des glissières de fenêtres installées sur les voitures 208 ou les Clio sont produites dans notre site de Villaines-sous-Malicorne.* » De nouveaux projets importants sont en préparation. Pour y répondre, les directeurs souhaitent ouvrir un nouveau site en Europe de l'Est. ■

Des aides pour la rénovation énergétiques des logements

En 2021, le Pays fléchois a lancé l'Opération programmée d'amélioration de l'habitat – renouvellement urbain (Opah-RU), pour le centre-ville de La Flèche. Ce dispositif permet aux propriétaires occupants ou bailleurs de bénéficier gratuitement d'un accompagnement pour les démarches de rénovation d'un logement. « *Nous arrivons à la moitié du dispositif et à ce jour, plus de 1 066 632 euros de financement ont été identifiés pour des foyers du secteur*, annonce Carine Ménage, vice-présidente du Pays fléchois en charge de l'Aménagement du territoire. *Ces sommes sont attribuées par nos partenaires à la fin des travaux.* »

Les potentiels bénéficiaires peuvent être accompagnés par l'association Soliha, chargée d'évaluer les travaux à effectuer et de proposer différents scénarii avec des financements. ■

+ d'infos auprès de Soliha : 02 85 85 50 43 et opahrulafleche@solihapdl.fr.

Valentine Richardeau au centre de secours de La Flèche

Tout feu, tout flamme

Étudiante en bac pro boulangerie-pâtisserie, Valentine Richardeau suit également une formation de jeune sapeur-pompier.
Portrait de cette habitante de Bazouges-Cré-sur-Loir.

Bio express

2006 : naissance à La Flèche

2019 : début de la formation de jeune sapeur-pompier

2021 : début de la formation en bac pro boulangerie-pâtisserie

2023 : passage du Brevet national de jeune sapeur-pompier

Sur les traces de sa mère

Née en 2006 à La Flèche, Valentine Richardeau a toujours vécu à Bazouges-Cré-sur-Loir. « *Petite, j'admirais ma maman qui était pompier volontaire*, se remémore-t-elle. *J'ai suivi ses traces pour être dans l'action et aider les autres.* » Elle débute la formation de jeune sapeur-pompier à 13 ans. Depuis, elle participe à des sessions de formation au centre de secours de La Flèche, un samedi sur deux. « *Nous avons trois heures de théorie et une heure de pratique pour découvrir les techniques et les manœuvres*, indique la jeune femme. *Par exemple, on apprend comment installer les tuyaux lors d'une manœuvre incendie.* » Après huit années de handball, Valentine Richardeau était déjà sensibilisée à l'esprit d'équipe. « *La formation de pompier va plus loin*, explique-t-elle. *On travaille l'entraide et la cohésion de façon plus poussée. Des valeurs que l'on conserve toute notre vie.* »

De la lance aux fourneaux

Chaque année, les jeunes sapeurs-pompiers participent à un concours départemental. « *Nous devons effectuer des manœuvres par équipe et répondre à des questions à choix multiples*, décrit-elle. *L'année dernière, nous sommes arrivés deuxièmes.* » Elle participe également à la Sainte-Barbe, cérémonie de rassemblement et d'hommage aux pompiers. « *C'est une fierté de faire partie de la caserne.* » Cette année, la cérémonie aura lieu le 10 décembre à 16h30.

En octobre 2023, après quatre ans de formation, Valentine Richardeau passera le Brevet national de jeune sapeur-pompier (BNJSP) avec des épreuves écrites et pratiques. « *Je souhaiterais ensuite intégrer la caserne de Bazouges-Cré-sur-Loir, comme ma maman.* »

La jeune femme prépare également son bac professionnel boulangerie-pâtisserie. « *Cela m'a toujours attirée*, confie-t-elle. *J'ai fait des stages et j'ai pu découvrir le métier de boulangère au lycée.* » Les horaires de sa future profession lui permettront de dégager du temps pour son activité de pompier volontaire. Un bon compromis pour poursuivre sa passion. ■

à noter_

_AGENDA

Du lundi 19 au vendredi 22 décembre
Accueil de loisirs et Club ados
Durant les vacances scolaires de Noël, l'accueil de loisirs et le Club ados situés à La Flèche seront ouverts la première semaine. Les autres sites seront fermés.
+ d'infos sur www.paysflechois.fr.

Lundi 19 décembre
L'îlébulle fête Noël
Au centre aquatique L'îlébulle, à La Flèche. De 14h30 à 18h. Grande chasse aux cadeaux et parcours aquatiques seront au programme. Sans oublier la venue du père Noël !
+ d'infos sur www.paysflechois.fr.

Mardi 3 janvier
Cérémonie des vœux de la présidente
Salle Coppélia, à La Flèche. À 18h30.
Nadine Grelet-Certenais et les conseillers communautaires vous invitent à la cérémonie des vœux aux habitants.

Retrouvez la liste des animations de Noël dans les communes sur *www.paysflechois.fr.*

Retrouvez tous les événements sur **paysflechois.fr**

auFiL Le journal du Pays fléchois

Directrice de publication Nadine Grelet-Certenais **Rédaction** Service Communication du Pays fléchois **Conception-réalisation** Service Communication du Pays fléchois **Photos** Communauté de communes du Pays fléchois, Philippe Noisette, EDSON, Freepik **ISSN** 1638-1009 - Dépôt légal à parution **Impression** Numeriscann **Tirage** à 14 200 exemplaires **Édition** n° 89 - décembre 2022 / janvier 2023

REDONNEZ VIE À VOS EMBALLAGES papier

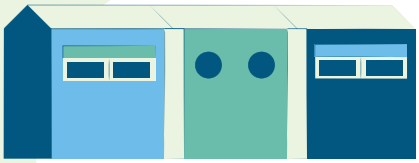

Déposez les
en point d'apport volontaire
ou dans les sacs de tri bleus.

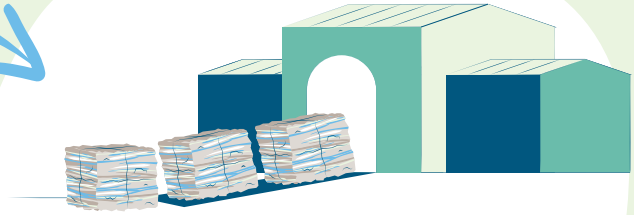

Au centre de tri, ils seront séparés
en fonction du type de papier.

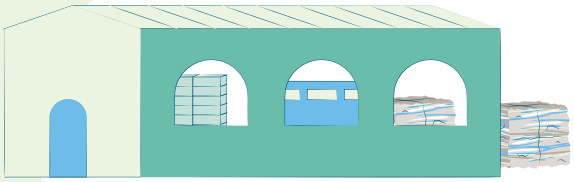

Dans la filière de recyclage,
ils seront transformés
afin d'être réutilisés.

EN 2021

451 tonnes de papier ont été recyclées en pays fléchois.

Cela a rapporté 27 303 € à la collectivité.

ARTHEZÉ • BAZOUGES-CRÉ-SUR-LOIR • BOUSSE • CLERMONT-CRÉANS • COURCELLES-LA-FORÊT
CROSMIÈRES • LA CHAPELLE D'ALIGNÉ • LA FLÈCHE • LA-FONTAINE-SAINT-MARTIN
LIGRON• MAREIL-SUR-LOIR • OIZÉ • THORÉE-LES-PINS • VILLAINES-SOUS-MALICORNE

Communauté de communes du Pays fléchois • Courrier : Espace Pierre-Mendès-France 72200 La Flèche
Accueil : Centre administratif Jean-Virlogeux - rue Fernand-Guillot 72200 La Flèche • 02 43 48 66 00
contact@cc-paysflechois.fr • Ouvert du lundi au vendredi 8h30 - 12h et 13h30 - 17h30 www.paysflechois.fr

Pays Fléchois
COMMUNAUTÉ DE COMMUNES